PERÚ | Ministerio del Ambiente | Secretaria General | Oficina General de Asuntos Socio Ambientales

INFORME

n° 012-2022-OGASA (CONFLICTOS SOCIO-AMBIENTALES)

Diciembre 2022

Oficina General de Asuntos Socio-Ambientales (OGASA)

Contenido

I. RESUMEN EJECUTIVO 1

II. INTRODUCCIÓN 2

III. GESTIÓN DE CONFLICTOS SOCIOAMBIENTALES EN CASOS Y ESPACIOS DE DIÁLOGO 2

3.1 Contexto de la conflictividad socioambiental 2

3.2 Gestión de conflictos socioambientales 3

3.3 Seguimiento 8

IV. MECANISMOS DE PREVENCIÓN Y CAPACITACIÓN 9

4.1 Reportes de Alertas Temprana 9

4.2 Fortalecimiento de capacidades 10

4.3 Difusión 11

I. PRINCIPALES LOGROS 12

II. CONCLUSIÓN 12

Anexo 1: Casos priorizados MINAM 14

Anexo 2: Casos priorizados OEFA 26

Anexo 3: casos priorizados SERNANP 27

Anexo 4: Proyectos con sensibilidad social SENACE 28

I. RESUMEN EJECUTIVO

Prevención de conflictos socioambientales

- Al mes de diciembre, se tuvieron 184 Reportes de Alerta Temprana de conflictos socioambientales para su oportuna atención. Asimismo, en el 2022 fueron 173 Reportes de Alerta Temprana del Sector.
- Se fortalecieron capacidades en 17 Redes de Alerta Temprana en materia de prevención y gestión de conflictos socioambientales.

n.º	MES	SECTOR	SGSD-PCM	MININTER	TOTAL
1	Enero	11	1	-	12
2	Febrero	18	4	-	22
3	Marzo	9	-	-	9
4	Abril	11	1	1	13
5	Mayo	11	-	-	11
6	Junio	18	-	-	18
7	Julio	19	-	-	19
8	Agosto	14	-	-	14
9	Setiembre	14	-	-	14
10	Octubre	27	2	-	29
11	Noviembre	10	2	-	12
12	Diciembre	11	-	-	11
Total		173	10	1	184

Tratamiento de conflictos socioambientales

- En el mes de diciembre, el sector ambiental continuó su participación en la atención de casos de conflictividad. Se ha priorizado la intervención en 49 casos por parte del MINAM, 32 casos del OEFA y 17 casos del SERNANP. Asimismo, se cuenta con información de monitoreo de 20 proyectos con sensibilidad social del SENACE.

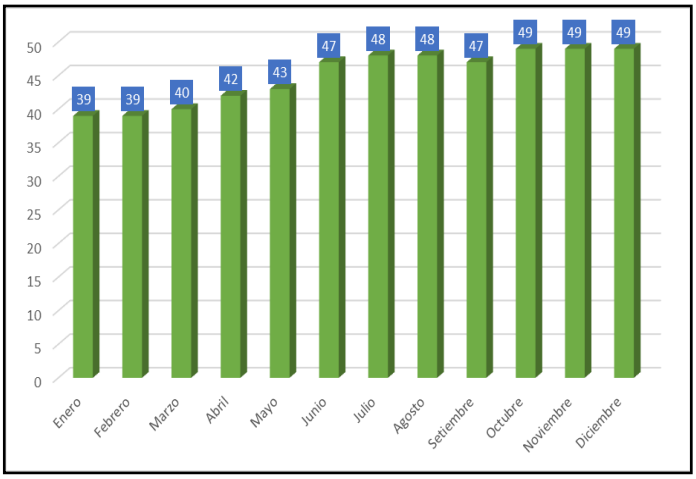

Seguimiento de conflictos socioambientales

- Al cierre del 2022, de los 49 casos de espacios de diálogo priorizados, el MINAM presenta compromisos socioambientales en 43 de ellos. El 77% de los compromisos se encuentran cumplidos, 18 % en proceso y 5 % pendientes.

II. INTRODUCCIÓN

- En el mes de diciembre de 2022, el sector ambiental continuó con las acciones de prevención y gestión de los conflictos socioambientales. El MINAM ha priorizado la atención de 49 casos de conflictos socioambientales.

- En el mes de diciembre se realizaron reuniones presenciales con participación del MINAM en los diálogos democráticos de Madre de Dios y San Martín. Asimismo, se participó en la sesión de la Mesa de Diálogo para abordar la problemática de la cuenca del río Coralaque (Moquegua)[1] y en la reunión técnica realizada en Loreto sobre las acciones frente al derrame de hidrocarburos, en el marco del Acta de Nauta[2].

- El presente informe desarrolla los avances en la prevención y gestión de la conflictividad socioambiental del MINAM al mes de diciembre de 2022. En la primera parte se presentan los avances en los espacios de diálogo y seguimiento de compromisos. En la segunda parte se desarrollan las acciones preventivas. En la tercera parte se plantean algunos logros y, finalmente se registran las principales conclusiones.

III. GESTIÓN DE CONFLICTOS SOCIOAMBIENTALES EN CASOS Y ESPACIOS DE DIÁLOGO

- Se desarrolla a continuación la intervención en la prevención y gestión de conflictos socioambientales correspondiente al mes de diciembre de 2022.

3.1 Contexto de la conflictividad socioambiental

Normativa

- Presentamos en el siguiente cuadro algunos proyectos de Ley del Congreso de la República relacionados con la gestión de la conflictividad correspondiente al mes de diciembre de 2022:

[1] Mesa de Diálogo para abordar la problemática de la cuenca del río Coralaque en Moquegua (Resolución de Secretaría de Gestión Social y Diálogo n° 0014-2021-PCM/SGSD).

[2] Declaratoria de Emergencia Ambiental del área geográfica ubicada en el departamento de Loreto y aprueban el Plan de Acción Inmediato y de Corto Plazo para la atención de la Emergencia Ambiental (RM N.º261-2022-MINAM y RM Nº 187-2022-MINAM).

Cuadro 1: Proyectos de Ley
Relacionados con la gestión de la conflictividad socioambiental

Nº	Proyecto de Ley	Fecha de Presentación	Título	Estado	Proponente	Detalle
1	03791/2022-CR	16.12.2022	Ley que modifica el artículo 308-B de la Ley 31622, delitos contra recursos naturales.	En comisión	Congreso	La presente ley tiene por objeto la modificación del artículo 308-B de la Ley 31622, la finalidad de fortalecer la persecución penal de los delitos contra los recursos naturales. La finalidad de la ley es combatir la sobre criminalización de la actividad pesquera artesanal, lo cual viene generando sobrecostos a cargo de los agentes y actores más vulnerables del sector.
2	03787/2022-CR	15.12.2022	Ley que promueve la creación e implementación del laboratorio nacional de análisis de suelos-con sede en la región de Cajamarca.	En comisión	Congreso	La presente ley que promueve la creación e implementación del Laboratorio Nacional de Análisis de Suelos - con sede en la región de Cajamarca, tiene como finalidad realizar un profundo estudio,caracterización de suelos, así comodeterminar su fertilidad o la presencia de agentes nocivos, para lograr la optimización de la fertilización e introducir las correcciones necesarias para conseguir una mayor productividad y sostenibilidad ambiental, garantizando con ello el correcto muestreo y estudio de los suelos, lo cual contribuirá a una mayor oportunidad de desarrollo eficiente de las actividades del sector agrario en la región de Cajamarca y a nivel nacional, y mejorando con ello la calidad de vida de sus habitantes.

Fuente: https://wb2server.congreso.gob.pe/spley-portal/#/expediente/searchElaboración: OGASA (diciembre 2022)

3.2 Gestión de conflictos socioambientales

- Al cierre del año, como Sector se abordaron los casos de conflictos socioambientales: el Servicio Nacional de Áreas Naturales Protegidas por el Estado (Sernanp) tiene identificado 17 casos prioritarios vinculados con conflictos en los ámbitos de las Áreas Naturales Protegidas (ANP). El Organismo de Evaluación y Fiscalización Ambiental (Oefa) ha priorizado 32 casos. En el caso del Ministerio del Ambiente (Minam), son 49 priorizados. El Servicio Nacional de Certificación Ambiental para las Inversiones Sostenibles (Senace) registra 20 proyectos con sensibilidad social vinculados con las evaluaciones de los instrumentos de gestión ambiental.

Cuadro 2: Casos del sector ambiental
Diciembre 2022

n.º	Entidad	Número
1	SENACE	20
2	SERNANP	17
3	MINAM	49
4	OEFA	32

Nota: En el caso de SENACE son proyectos con sensibilidad social.Elaboración: OGASA (diciembre 2022)

- En el caso del MINAM, a través de sus direcciones de línea con apoyo de OGASA, en el mes de diciembre se participó en la gestión de 49 casos de conflictos socioambientales.

Gráfico 1: Número de casos priorizados
MINAM: diciembre 2022

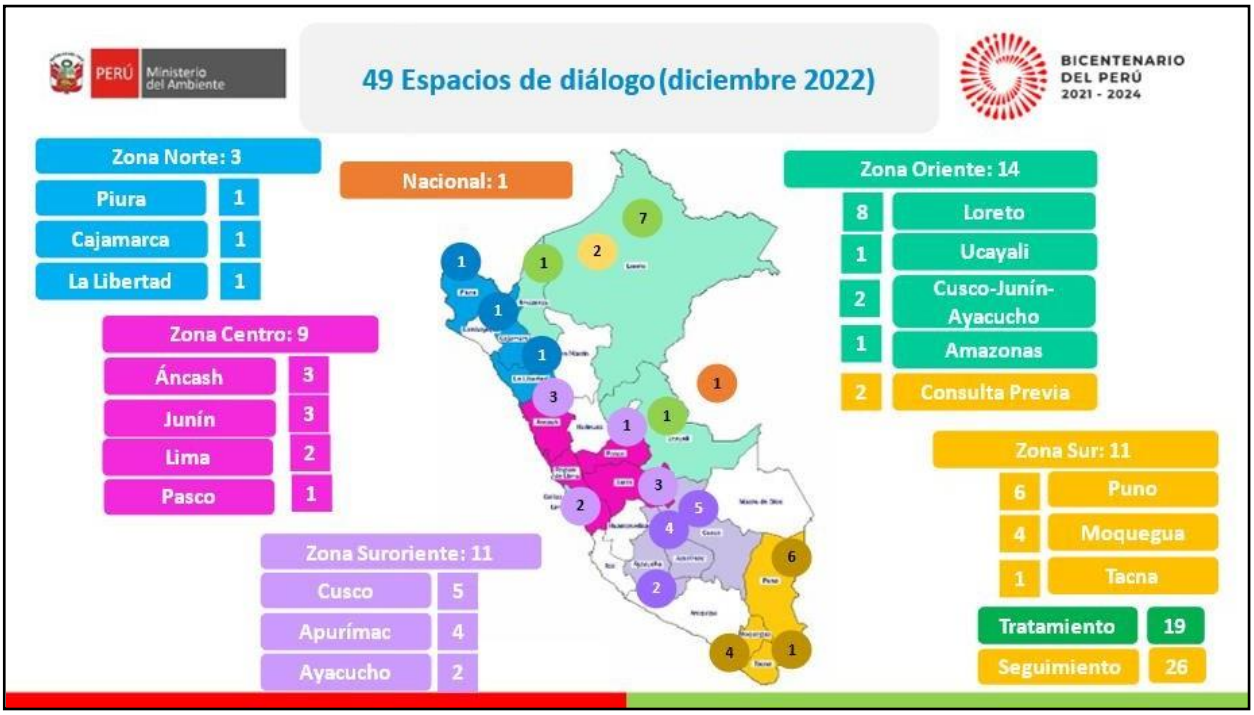

Gráfico 2: Número de casos priorizados
MINAM: 2022

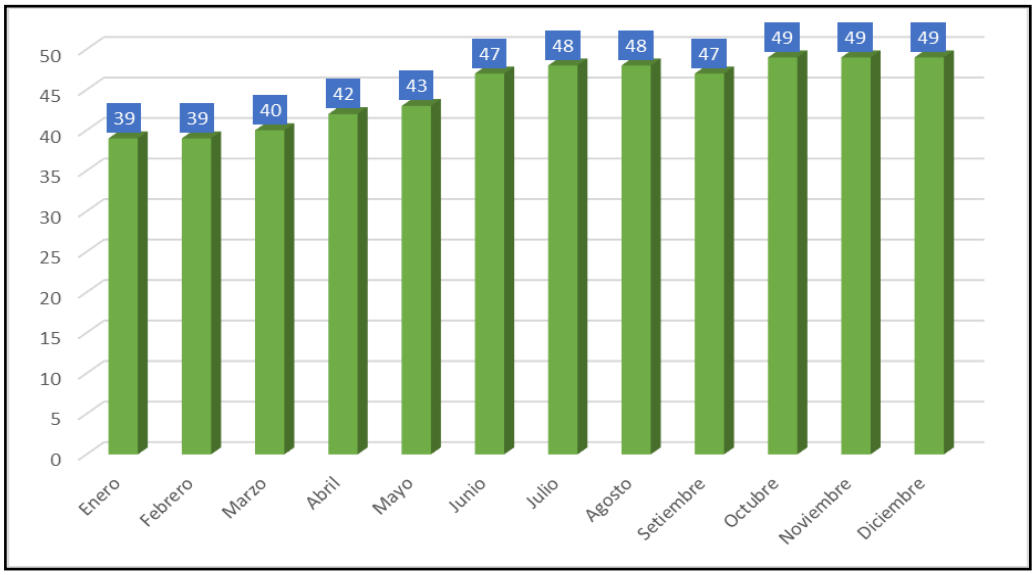

Elaboración: OGASA (diciembre 2022)

- En el mes de diciembre se realizaron reuniones presenciales con participación del MINAM en los diálogos democráticos de Madre de Dios y San Martín. Asimismo, se participó en la sesión de la Mesa de Diálogo para abordar la problemática de la cuenca del río Coralaque (Moquegua) y en la reunión técnica realizada en Loreto en el marco de la Declaratoria de Emergencia Ambiental (RM N.º 261-2022-MINAM y RM Nº 187-2022-MINAM).

Gráfico 3: Número de casos priorizados
OGASA: 2016-2022

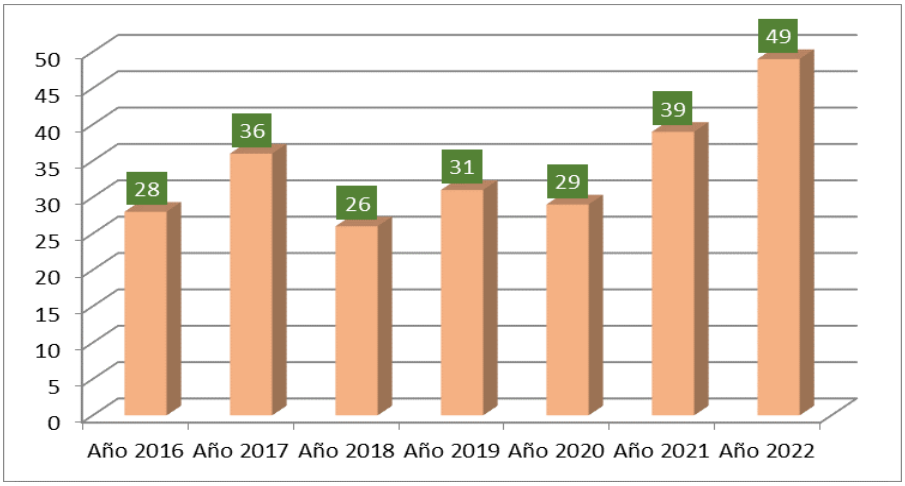

Fuente: OGASA (diciembre 2022)

- En el mes de diciembre de 2022 se han mantenido los siguientes casos:

Cuadro 3: Casos de conflictos socioambientales continuados
MINAM: diciembre 2022

N°	Zona	Departamento	Grupo de Trabajo	Línea de acción[3]
1	Norte	Piura	Comisión Multisectorial de Sechura.	Seguimiento
2	Norte	Cajamarca	Problemática ambiental en la provincia de Hualgayoc.	Tratamiento
3	Norte	La Libertad	Mesa de Trabajo entre poder Ejecutivo, autoridades regionales, locales y dirigentes de la Central Única Regional de Rondas Campesinas de La Libertad.	Tratamiento
4	Oriente	Loreto	Mesa de Trabajo encargada de realizar acciones de coordinación para el desarrollo de las cuencas del Pastaza, Tigre, Corrientes y Marañón.	Seguimiento
5	Oriente	Loreto	Comité Gestor de monitoreo de intervenciones y de resultados para las comunidades nativas y localidades de las provincias de Maynas, Loreto, Datem del Marañón, Requena y Alto Amazonas, del departamento de Loreto.	Seguimiento
6	Oriente	Loreto	Grupo de Trabajo Multisectorial de la Hidrovía Amazónica (consulta previa).	Seguimiento
7	Oriente	Loreto	Consulta Previa lote 192.	Tratamiento
8	Oriente	Loreto	Grupo de Trabajo Multisectorial denominado "Apoyo a la implementación de la propuesta de desarrollo integral para los pueblos indígenas y originarios, comunidades rurales y centros poblados de los distritos de Manseriche y Morona de la provincia de Datem del Marañón".	Seguimiento
9	Oriente	Loreto	Mesa Técnica de desarrollo integral para el distrito de Urarinas de la provincia y departamento de Loreto.	Tratamiento
10	Oriente	Loreto	Mesa Técnica de desarrollo de la provincia de Alto Amazonas.	Tratamiento
11	Oriente	Loreto	Mesa de desarrollo territorial del departamento de Loreto.	Tratamiento
12	Oriente	Ucayali	Grupo de Trabajo de la población de nahua en contacto inicial de la reserva territorial Kugapakori, nahua, Nanti (Serjali).	Seguimiento
13	Oriente	Ayacucho-Cusco-Junín	Plan Multisectorial denominado “Estrategia Vraem 2021”.	Seguimiento
14	Oriente	Ayacucho-Cusco-Junín-Huancavelica	Mesa Técnica para el desarrollo territorial descentralizado de los valles de los ríos Apurímac, Ene y Mantaro-Vraem.	Seguimiento
15	Oriente	Amazonas	Declaración de Estado de Emergencia en la provincia de Condorcanqui.	Tratamiento
16	Oriente	Loreto	Declaran en emergencia ambiental área geográfica ubicada en el departamento de Loreto y aprueban plan de acción inmediato, y de corto plazo para la atención de la emergencia ambiental.	Seguimiento
17	Oriente	Loreto	Declaratoria en emergencia la gestión y manejo de los residuos sólidos en el distrito de Punchana, provincia de Maynas.	Tratamiento
18	Centro	Pasco	Comité de Gestión Ambiental de Chinchaycocha.	Seguimiento

[3] Las líneas de acción se establecen en los “Lineamientos para la gestión de conflictos socioambientales en el Sector Ambiental” (Resolución Ministerial N° 067-2021-MINAM). Con el tratamiento se busca gestionar los factores de los conflictos socioambientales y fortalecer las alternativas de solución a través de los mecanismos institucionales previstos en el Sistema Nacional de Gestión Ambiental. El seguimiento es la acción de las entidades del Sistema Nacional de Gestión Ambiental orientadas al seguimiento y monitoreo de los mecanismos de solución arribados, a fin de actuar de manera anticipada frente al posible resurgimiento del conflicto social.

N°	Zona	Departamento	Grupo de Trabajo	Línea de acción[3]
19	Centro	Áncash	Mesa Técnica de la laguna Parón.	Tratamiento
20	Centro	Áncash	Problemática Ambiental- Plan de Recuperación Ambiental de la bahía El Ferrol.	Tratamiento
21	Centro	Áncash	Mesa Técnica de diálogo de alto nivel en el distrito de Aquia, provincia de Bolognesi.	Tratamiento
22	Centro	Junín	Mesa de diálogo para el proceso de reasentamiento poblacional de Morococha.	Seguimiento
23	Centro	Junín	Mesa de diálogo del centro poblado San José de Andaychagua y minera Volcán.	Tratamiento
24	Centro	Junín	mesa de desarrollo descentralizado de la selva central entre el estado y los pueblos indígenas.	Tratamiento
25	Centro	Lima	Grupo de Trabajo Zapallal (relleno sanitario).	Tratamiento
26	Centro	Lima Provincias	Comisión Multisectorial de naturaleza temporal, dependiente de la Presidencia del Consejo de Ministros, encargada de hacer seguimiento a las acciones adoptadas o por adoptar frente a los daños ambientales ocasionados por el derrame de petróleo de Repsol en las costas del litoral marino, para garantizar una adecuada reparación e indemnización al Estado.	Seguimiento
27	Suroriente	Cusco	Mesa de diálogo para el desarrollo sostenible de Espinar.	Tratamiento
28	Suroriente	Cusco	Mesa de diálogo para proponer acciones que permitan atender las principales demandas de las comunidades campesinas de Sayhua, Tahuay, Ccapacmarca y Huascabamba, vinculadas al corredor vial sur, del distrito de Ccapacmarca, provincia de Chumbivilcas, departamento de Cusco.	Tratamiento
29	Suroriente	Cusco	Grupo de Trabajo multisectorial encargado de formular la propuesta de plan de intervención para la Zona de Atención Especial – Chumbivilcas.	Tratamiento
30	Suroriente	Cusco	Mesa Técnica de trabajo para el desarrollo del distrito de Livitaca, provincia Chumbivilcas.	Tratamiento
31	Suroriente	Cusco	Mesa de Trabajo para el desarrollo territorial del distrito de Megantoni, provincia de La Convención.	Tratamiento
32	Suroriente	Apurímac	Mesa de Trabajo para el desarrollo del distrito de Mara.	Tratamiento
33	Suroriente	Cusco	Espacio de diálogo para el desarrollo de la provincia de Cotabambas y distrito de Progreso de la provincia de Grau - grupo 07: "Tema Ambiental".	Tratamiento
34	Suroriente	Apurímac	Mesa Técnica para el desarrollo de la provincia de Andahuaylas.	Tratamiento
35	Suroriente	Cusco	Comité para el acompañamiento y evaluación del cumplimiento de los compromisos arribados entre el poder ejecutivo, representantes de la empresa minera Las Bambas s.a. y los representantes de las comunidades campesinas de Fuerabamba, Chila, Choaquere, Chuicuni, Pumamarca y Huancaire de la provincia de Cotabambas.	Tratamiento
36	Suroriente	Ayacucho	Grupo de Trabajo para el desarrollo de las provincias de Lucanas, Parinacochas y Paucar de Sara Sara.	Tratamiento
37	Suroriente	Ayacucho	Mesa Técnica de desarrollo integral de la provincia de Cangallo.	Tratamiento
38	Sur	Puno	Comisión Multisectorial para la prevención y recuperación ambiental de la cuenca del Lago Titicaca y sus afluentes.	Tratamiento
39	Sur	Puno	Mesa Ejecutiva de trabajo que contribuya a atender y solucionar la problemática socio ambiental de la cuenca del río Llallimayo que comprende los distritos de Ayaviri, Cupi, Llalli y Umachiri de la provincia de Melgar.	Tratamiento
40	Sur	Puno	Comité de seguimiento de la mesa de desarrollo para los distritos de Ocuviri y Vilavila, provincia de Lampa.	Seguimiento
41	Sur	Puno	Problemática de residuos sólidos de Juliaca.	Seguimiento
42	Sur	Puno	Comité de seguimiento para el cumplimiento de compromisos impulsando el desarrollo de las actividades y proyectos que se encuentran en la matriz de acción desarrollada de manera consensuada, para abordar la problemática socio ambiental de la cuenca del río Coata, a favor de los distritos de Capachica, Coata, Huata y Caracoto.	Tratamiento
43	Sur	Puno	Mesa Técnica para la atención de la problemática de la hoja de coca.	Tratamiento
44	Sur	Moquegua	Mesa de diálogo para abordar la problemática de la cuenca río Coralaque.	Tratamiento
45	Sur	Moquegua	Comité de monitoreo, seguimiento y verificación de acuerdos de la mesa de diálogo para analizar la problemática minera del departamento de Moquegua – Anglo American Quellaveco.	Tratamiento
46	Sur	Moquegua	Grupo de Trabajo de Tumilaca.	Tratamiento
47	Sur	Moquegua	Mesa de diálogo para abordar la problemática existente entre la comunidad campesina de	Tratamiento

N°	Zona	Departamento	Grupo de Trabajo	Línea de acción[3]
			Tumilaca, Pocata, Coscore, tala y la empresa minera Southern Perú.	
48	Sur	Tacna	Mesa de diálogo para abordar integralmente la problemática hídrica de la provincia de Candarave.	Tratamiento
49	Nacional	Nacional	Comisión Multisectorial de naturaleza permanente encargada de realizar el seguimiento a la incorporación de la prevención, mitigación y atención de la salud afectada por la contaminación con metales pesados y otras sustancias químicas en los planes y programas a cargo de las entidades de los tres niveles de gobierno; así como, a la implementación del plan especial multisectorial, aprobado por Decreto Supremo n° 037-2021-MINAM	Tratamiento

Fuente: OGASA (diciembre 2022)

- La Defensoría del Pueblo registra, en su último Reporte[4], 140 casos de conflictos socioambientales. Del total de casos registrados, los socioambientales representan el 63%.

Cuadro 4: Número de casos de conflictos socioambientales
Defensoría del Pueblo: 2022

Tipo	Ene	Feb	Mar	Abr	May	Jun	Jul	Ago	Set	Oct	Nov	Dic
Socioambientales	132	132	133	132	130	131	131	133	136	141	140	140
Total	203	203	208	209	205	207	208	209	211	218	221	221
Porcentaje	65	65	64	63	63	63	63	64	65	65	63	63

Fuente: Defensoría del Pueblo (diciembre 2022)

3.3 Seguimiento

- Al mes de diciembre, de los 49 casos de espacios de diálogo priorizados, el MINAM presenta compromisos socioambientales en 43 de ellos. El 77% de los compromisos se encuentran cumplidos, 18 % en proceso y 5 % pendientes.

Cuadro 5: Número de compromisos según estado
MINAM: 2022

Estado	Cantidad	Porcentaje
Cumplido	336	77%
En proceso	80	18%
Pendiente	22	5%
Total	**438**	**100%**

Fuente: OGASA (diciembre 2022)

[4] Defensoría del Pueblo; Reporte de Conflictos Sociales N° 226. Diciembre de 2022. Lima – Perú. https://www.defensoria.gob.pe/wp-content/uploads/2022/12/Reporte-Mensual-de-Conflictos-Sociales-N%C2%B0-225-Diciembre-2022.pdf (página 19)

Gráfico 4: Número de compromisos según estado
MINAM: a diciembre 2022

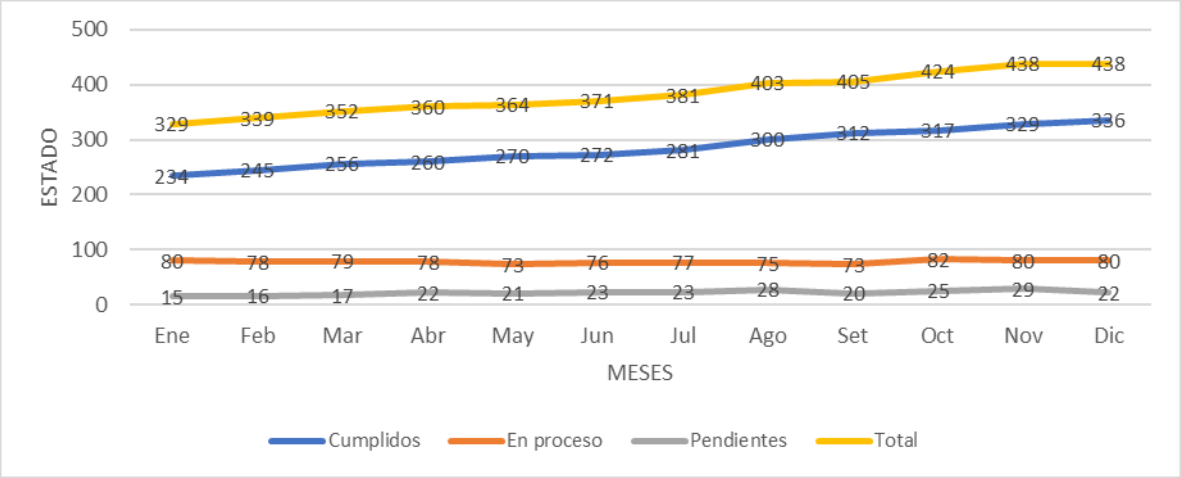

Fuente: OGASA (diciembre 2022)

IV. MECANISMOS DE PREVENCIÓN Y CAPACITACIÓN

4.1 Reportes de Alertas Temprana

- Durante el 2022 se registraron 150 Reportes de Alerta Temprana elaborados por la OGASA-MINAM. Como sector ambiental, incluyendo al MINAM, se han registrado 173 reportes de alerta temprana. Además, se recibieron 11 reportes de alerta de otros sectores (SGSD-PCM y MININTER). La suma de todas las alertas registradas es de 184 alertas.

Cuadro 6: Número de Reportes de Alerta Temprana
MINAM: 2022

n.º	Mes	OGASA-MINAM	OEFA	SERNANP	SENACE	SGSD-PCM	MININTER	TOTAL
1	Enero	11	-	-	-	1	-	12
2	Febrero	14	4	-	-	4	-	22
3	Marzo	8	0	1	-	-	-	9
4	Abril	8	3	-	-	1	1	13
5	Mayo	10	-	-	-	-	-	10
6	Junio	16	2	-	1	-	-	19
7	Julio	18	1					19
8	Agosto	10	4	-	-	-	-	14
9	Setiembre	14	-	-	-	-	-	14
10	Octubre	23	3	1	-	2	-	29
11	Noviembre	9	-	1	-	2	-	12
12	Diciembre	9	2	-	-	-	-	11
Total		**150**	**19**	**3**	**1**	**10**	**1**	**184**
Sector					**173**			

Fuente: OGASA (diciembre 2022)

4.2 Fortalecimiento de capacidades

- En el 2022 se fortalecieron capacidades en los servidores de 17 Redes de Alerta Temprana y 9 Comisiones Ambientales (CAR-CAM). En el mes de diciembre se realizó el fortalecimiento de capacidades de la Red de Alerta Temprana de Piura, dela CAR Callao y la CAM Chiclayo (Lambayeque). Las capacitaciones se realizaron en materia de prevención y gestión de conflictos socioambientales, además sobre los temas de género y gestión del riesgo de desastres en las Redes de Alerta Temprana. Se detalla a continuación:

Cuadro 7: Número de Redes de Alerta Temprana fortalecidas
MINAM: 2022

N°	Departamento	Fecha capacitación
1	Loreto	30 de marzo
2	Madre de Dios	26 de abril
3	Tumbes	31 de mayo
4	Junín	21 de junio
5	Ayacucho	21 de junio
6	Pasco	27 de junio
7	Huánuco	28 de junio
8	Lambayeque	30 de junio
9	Ancash	26 de agosto
10	Ucayali	27 de setiembre
11	Cajamarca	27 de setiembre
12	La Libertad	29 de setiembre
13	Arequipa	04 de octubre
14	Puno	04 de octubre
15	Cusco	03 de noviembre
16	Apurímac	04 de noviembre
17	Piura	15 de diciembre

Fuente: OGASA (diciembre 2022)

Cuadro 8: Comisiones Ambientales fortalecidas
MINAM: 2022

N°	CAR-CAM	Fecha capacitación
1	CAR Arequipa	22.06.2022
2	CAR Tacna	23.06.2022 24.08.2022 22.09.2022
3	CAM Lima Metropolitana	21.09.2022

N°	CAR-CAM	Fecha capacitación
4	CAM Huamanga	22.09.2022
5	CAM Callao	26.09.2022
6	CAM Nazca (Ica)	26.10.2022
7	CAR Apurímac	29.11.2022
8	CAR Callao	13.12.2022
9	CAM Chiclayo (Lambayeque)	16.12.2022

Difusión

- Se actualizó el espacio en el SINIA para informar sobre las acciones en prevención y gestión de conflictos socioambientales. Este espacio denominado **DIALOGOS SOCIOAMBIENTALES** presenta un mapa interactivo con información de los casos priorizados por el MINAM e información estadística relevante. Asimismo, se difunden los informes mensuales de la conflictividad socioambiental. El acceso a la página es el siguiente: https://sinia.minam.gob.pe/dialogos-socioambientales

- Asimismo, se cuenta con otro espacio en el SINIA para informar sobre las acciones en Defensa Nacional y gestión del riesgo de desastres:

https://sinia.minam.gob.pe/contenido/gestion-del-riesgo-de-desastres

I. PRINCIPALES LOGROS

Prevención de conflictos socioambientales

- Se ha continuado con la elaboración y remisión de los Reportes de Alerta Temprana para su oportuna atención.
- Durante el 2022 se fortalecieron capacidades en 17 Redes de Alerta Temprana en materia de prevención y gestión de conflictos socioambientales, con enfoques de género y gestión del riesgo de desastres. Asimismo, se fortalecieron capacidades en 9 Comisiones Ambientales (CAR-CAM) en materia de prevención de conflictos socioambientales.

Gestión de conflictos socioambientales

- Se ha continuado con la atención de casos de conflictividad priorizando la intervención en 49 casos por parte del MINAM, 32 casos por parte del OEFA y 17 casos por parte del SERNANP. Asimismo, se cuenta con información de monitoreo de 20 proyectos con sensibilidad social por parte del SENACE.

Cuadro 9: Resumen de logros y avances
MINAM: 2022

n.º	Líneas de acción	Logros y avances
1	Prevención	• Número de Reportes de Alerta Temprana (OGASA): 144 • Fortalecimiento de capacidades: 17 Red de Alerta Temprana y 8 Comisiones Ambientales (CAR-CAM)
2	Tratamiento y Seguimiento	• Número de casos prioritarios MINAM: 49 casos • Número de casos prioritarios SERNANP: 17 casos • Número de casos prioritarios OEFA: 32 casos • Número de proyectos con sensibilidad social SENACE: 20

II. CONCLUSIÓN

- En diciembre de 2022 se ha continuado con la prevención y gestión de los conflictos socioambientales como sector ambiental. Esta información se difunde a través del sitio web DIALOGOS SOCIOAMBIENTALES del SINIA (https://sinia.minam.gob.pe/dialogos-socioambientales). En este mes, el MINAM participó en la gestión de 49casos de conflictos socioambientales priorizados.

Anexo 1: Casos priorizados MINAM

N°	Grupo de Trabajo	Línea de acción	Situación actual
1	PIURA: COMISIÓN MULTISECTORIAL DE SECHURA	Seguimiento	No se registran nuevas actividades en el mes de diciembre.
2	CAJAMARCA: PROBLEMÁTICA AMBIENTAL EN LA PROVINCIA DE HUALGAYOC	Tratamiento	El 06.12.2022, el presidente de las Juntas Vecinales de Bambamarca Pedro Cruzado Tirado, denunció ante el relator de la ONU, Pedro Arrojo Agudo; la constante contaminación que sufre la población por las actividades mineras en Bambamarca. También indicó que el río Tingo Maygasbamba es contaminado hace varios años atrás, produciendo efectos negativos en la salud de la población. El 16.12.2022, el relator especial de la ONU para el derecho al agua potable y el saneamiento, Pedro Arrojo Agudo, advirtió que más de 10 millones de peruanos ingieren tóxicos como metales pesados en el agua que beben. Dicha cantidad corresponde al 31.5% de la población, de acuerdo con datos del MINSA, que sirvieron de referencia para hacer un llamado al Gobierno peruano a que atienda el problema del envenenamiento debido principalmente a la minería. Así, indicó que, más allá de la gravedad de daños ambientales, con desecación de lagunas y manantiales, desaparición de especies y mortandad de peces, resultan alarmantes los análisis de sangre promovidos por la Municipalidad de Bambamarca, que revelan metales pesados en el 100% de sus pobladores.
3	LA LIBERTAD: GRUPO DE TRABAJO MULTISECTORIAL DE NATURALEZA TEMPORAL "ESPACIO DE DIÁLOGO PARA ATENDER LAS DEMANDAS PLANTEADAS POR LA CENTRAL ÚNICA REGIONAL DE RONDAS.	Tratamiento	El 05.12.2022 a través de un comunicado, el Comité Multisectorial en defensa del río Moche convocó a rondas campesinas, las Juntas administradoras de servicios de saneamiento (JASS), Junta de Usuarios, Juntas de Regantes, Comités de Defensas, Colectivos, entre otras organizaciones, a participar de la asamblea pública informativa en el caserío de Rayampampa. La próxima reunión se realizaría en Rayampampa a fines de enero de 2023. El 30.12.2022 mediante RM N° 320-2022-PCM, se modificó el artículo 11 de la Resolución Ministerial N° 315-2021-PCM, a fin de ampliar el período de vigencia del Grupo de Trabajo, hasta el 31.05.2023, en los que se abordan las problemáticas ambientales del Río Moche y las Carboneras del distrito de Salaverry. El 13.12.2022 la Dirección de Calidad Ambiental del MINAM convocó a la 13va reunión plenaria de la mesa de trabajo para atender la problemática relacionada a la actividad carbonera en Salaverry, la cual se realizará virtualmente el 12ENE2023, donde las entidades responsables presentarán su reporte de avances al mes de diciembre del 2022.
4	LORETO: MESA DE TRABAJO ENCARGADA DE REALIZAR ACCIONES DE COORDINACIÓN PARA EL DESARROLLO DE LAS CUENCAS DEL PASTAZA, TIGRE, CORRIENTES Y MARAÑÓN	Seguimiento	El 20.12.2022 se desarrolló la 45 reunión del GTA para tratar sobre los "Lineamientos para orientar la participación de actores indígenas en la Junta de Administración". En la reunión se revisó el consolidado de los comentarios y aportes sobre la propuesta de lineamientos remitidos por las Federaciones y el MINEM; la aproxima reunión del GTA está programado para el 25 de enero de 2023. El 15.12.2022 mediante Resolución de Secretaría de Gestión Social y Diálogo Nº 019-2022-PCM/SGSD se crea el Grupo de Trabajo, dependiente de la PCM. No incluye al MINAM como integrante, dado que el MINAM no cuenta compromisos en el Acta de Consulta Previa del Lote 192, cuyas acciones están relacionadas al objetivo

N°	Grupo de Trabajo	Línea de acción	Situación actual
			del grupo que es proponer acciones que permitan atender las principales demandas de las trece (13) comunidades del grupo Cuatro Cuencas, de la provincia de Datem del Marañón y la provincia de Loreto. Tiene vigencia por un periodo de ciento ochenta (180) días calendario, contado a partir del día siguiente de su publicación. Vencido el período de vigencia del Grupo de Trabajo, la Secretaría Técnica dispondrá de treinta (30) días calendario adicionales, para presentar un informe final ante la Presidencia del Consejo de Ministros.
5	LORETO: "COMITÉ GESTOR DE MONITOREO DE INTERVENCIONES Y DE RESULTADOS PARA LAS COMUNIDADES NATIVAS Y LOCALIDADES DE LAS PROVINCIAS DE MAYNAS, LORETO, DATEM DEL MARAÑÓN, REQUENA Y ALTO AMAZONAS, DEL DEPARTAMENTO DE LORETO"-Plan Cierre de Brechas	Seguimiento	No se registran nuevas actividades en el mes de diciembre. El 20.11.2022 la Presidencia de Consejo de Ministros, propone una próxima reunión para el 15.12.2022, lo cual no fue aceptado por las comunidades, posterior a ello se propusieron reuniones para el 23.11 y 25.11, sin respuesta de las comunidades.
6	LORETO: GRUPO DE TRABAJO MULTISECTORIAL DE LA HIDROVÍA AMAZÓNICA (CONSULTA PREVIA)	Seguimiento	El 05.12.2022, se dio a conocer que el Ministerio de Transporte y Comunicaciones, informó sobre el proceso de caducidad del proyecto Hidrovía Amazónica, dando a conocer que mediante Memorándum 0138-2022-MTC/02, COHIDRO desiste de continuar con su EIA tras las más de 400 observaciones recibidas. El MTC reconoció que un elemento central para la solicitud de la caducidad es la falta de elementos para definir los "malos pasos", puntos por donde se hubieran realizado los dragados del lecho del río en el marco del proyecto. El dragado generó rechazo por el temor de afectación a la seguridad alimentaria de las 424 comunidades en el área del proyecto, que dependen de la pesca y los ríos para su bienestar
7	LORETO: CONSULTA PREVIA LOTE 192	Tratamiento	El 08-09.12.2022 fue postergada la reunión presencial convocada por el MINEM en la ciudad de Iquitos, para presentar el Informe de seguimiento a los acuerdos del Acta de Consulta Previa del Lote 192 con las comunidades nativas de Cuatro Cuencas, planteada como agenda el Acta del 15 y 16 de agosto del 2021 y para sostener una reunión multisectorial con las comunidades de Cuatro Cuencas y PCM. Ambas fechas postergadas debido a la poca presencia de autoridades sectoriales dada la coyuntura política del país del 07.12.2022.
8	LORETO: GRUPO DE TRABAJO MULTISECTORIAL DENOMINADO "APOYO A LA IMPLEMENTACIÓN DE LA PROPUESTA DE DESARROLLO INTEGRAL PARA LOS PUEBLOS INDÍGENAS Y ORIGINARIOS,	Seguimiento	El 28.12.2022 se desarrolló una reunión entre las comunidades de los 7 pueblos originarios de Manseriche y el Ejecutivo. Entre los compromisos: 1) La Presidenta de la República la Sra. Dina Boluarte, se comprometió a visitar la provincia de Datem del Marañón en Loreto en el mes de enero del 2023; 2) Una comisión multisectorial de alto nivel conformado por ministros del MEF, MINSA, MINEDU, MIDAGRI, MTC, entre otros sectores, arribará al distrito de Manseriche la quincena de enero del 2023 para informar sobre los avances de los proyectos; 3) MVCS realizará una visita

N°	Grupo de Trabajo	Línea de acción	Situación actual
	COMUNIDADES RURALES Y CENTROS POBLADOS DE LOS DISTRITOS DE MANSERICHE Y MORONA DE LA PROVINCIA DE DATEM DEL MARAÑÓN".		técnica para evaluar los proyectos de inversión de baja complejidad en los distritos de Manseriche y Morona, programado para el 03.01.2023; 4) MINEDU gestionará reuniones técnicas virtuales del 09 al 11 de enero del 2023 para coordinar con los nuevos funcionarios y equipos técnicos de la Municipalidad Distrital de Manseriche, para coordinar los trabajos de los proyectos de saneamiento físico legal; 5) MTC convocará a una reunión de trabajo el 29 de diciembre de 2023 con la Municipalidad Distrital de Manseriche para encontrar una ruta de solución al proyecto de inversión que se ha desestimado; 6) MINSA gestionará una reunión virtual de trabajo, la primera semana de enero del 2023 con las nuevas autoridades de la Municipalidad Distrital de Manseriche y la GERESA Loreto, para un sinceramiento de la capacidad operativa para que la Municipalidad continúe siendo la UE del proyecto del Puesto de Salud Sinchi Roca en el Distrito de Manseriche; 7) , PROVIAS convocará a una reunión de trabajo (primeros días de enero 2023) con las autoridades de la Municipalidad Distrital de Manseriche para coordinar un convenio entre Provias descentralizado y la Municipalidad Distrital de Manseriche, para realizar la transferencia de la UE al MTC del proyecto de camino vecinal Félix Flores – Palestina y Saramiriza de Manseriche, 8) MTC gestionará una reunión virtual con las nuevas autoridades de la Municipalidad Distrital de Manseriche, para coordinar sobre el proceso de Consulta previa necesario para el proyecto del camino vecinal: Atahualpa – Palestina, del distrito de Manseriche, 9) PRONATEL-MTC, informará a los 7 Pueblos Originarios sobre el estado situacional de proyecto y 10) MIDAGRI coordinará con el director del proyecto especial Datem del Marañón de Alto Amazonas PEDAMAALC, para coordinaciones con los 7 Pueblos Originarios de Manseriche.
9	LORETO: GRUPO DE TRABAJO MULTISECTORIAL DE NATURALEZA TEMPORAL DENOMINADO "MESA TÉCNICA DE DESARROLLO INTEGRAL PARA EL DISTRITO DE URARINAS DE LA PROVINCIA Y DEPARTAMENTO DE LORETO"	Tratamiento	No se registran nuevas actividades en el mes de diciembre. Cabe señalar, que el 09.11.2022 el obispo de Iquitos, monseñor Miguel Ángel Cadenas se refirió a los conflictos sociales que se presentan en las comunidades indígenas, sobre todo en las que se realizan labores de explotación petrolera. En ese sentido, señaló que las mesas de diálogos tendrán sentido si se llega a acuerdos que generen una transformación que sea sostenida en el tiempo y recordó que durante décadas se han firmado documentos y actas con diversos estamentos del Estado que no se cumplen, lo que genera rabia y violencia.
10	LORETO: MESA TÉCNICA DE DESARROLLO DE LA PROVINCIA DE ALTO AMAZONAS	Tratamiento	No se registran nuevas actividades en el mes de diciembre. Cabe señalar que el 17.11.2022 se publica la Resolución de Secretaría de Gestión Social y Diálogo nº 016-2022-PCM/SGSD que crea la mesa técnica, que tiene por objetivo proponer acciones que permitan atender las principales demandas de las organizaciones sociales de la provincia de Alto Amazonas, con vigencia por 180 días. El MINAM no forma parte de este espacio de diálogo, sin embargo, más adelante podrían convocar a MINAM sobre proyecto y mejoramiento de residuos sólidos.
11	LORETO: GRUPO DE TRABAJO DE NATURALEZA TEMPORAL DENOMINADO "MESA DE DESARROLLO	Tratamiento	No se registran nuevas actividades en el mes de diciembre. Cabe señalar, que el 12.10.2022 con la participación del viceministro de Gobernanza Territorial, Pedro Palomino Sánchez, autoridades locales, sociedad civil y representantes de la academia, se instaló la

N°	Grupo de Trabajo	Línea de acción	Situación actual
	TERRITORIAL DEL DEPARTAMENTO DE LORETO"		Mesa de Desarrollo, con el objetivo de construir la Agenda de prioridades para el desarrollo de su territorio. En el encuentro también participa el secretario de Descentralización de la PCM, Yuri Chessman Olaechea.
12	UCAYALI: GRUPO DE TRABAJO DE LA POBLACIÓN DE NAHUA EN CONTACTO INICIAL DE LA RESERVA TERRITORIAL KUGAPAKORI, NAHUA, NANTI (SERJALI)	Seguimiento	El 07.12.2022 en la ciudad de Lima, se realizó la XLVII reunión trimestral, entre el Estado, las comunidades nativas del Bajo Urubamba, las empresas TGP, Pluspetrol, CNPC, Repsol; para tratar sobre la: Transitabilidad fluvial en el río Urubamba, atención a la problemática del asentamiento de Santa Rosa de Serjali y sobre el sistema de electrificación rural en el Bajo Urubamba. Entre las conclusiones: El MINAM coordinó con el Ministerio de Cultura (MINCUL) respecto a la agilización de la revisión del convenio para iniciar la ejecución de la Fase 2 "Del Estudio Integral, que permitirá determinar las fuentes y vías de exposición al mercurio en la comunidad Santa Rosa de Serjali", por parte del MINAM. El CGBU solicitó fechas concretas de la firma del convenio, en ese sentido remitirán una comunicación al MINAM para una respuesta precisa.La próxima reunión será en la ciudad del Cusco el 24 de marzo de 2023.
13	AYACUCHO-CUSCO-JUNÍN: PLAN MULTISECTORIAL DENOMINADO "ESTRATEGIA VRAEM 2021"	Seguimiento	No se registran nuevas actividades en el mes de diciembre. Cabe señalar, que el 09.11.2022 en comunicación con DEVIDA, informaron que se encuentran elaborando el informe final de la estrategia VRAEM 2021, incidiendo en los indicadores y la compilación de los reportes por año.
14	AYACUCHO-CUSCO-JUNÍN-HUANCAVELICA: MESA TÉCNICA PARA EL DESARROLLO TERRITORIAL DESCENTRALIZADO DE LOS VALLES DE LOS RÍOS APURÍMAC, ENE Y MANTARO –VRAEM	Seguimiento	El 20.12.2022, se realizó una reunión técnica entre DGOTGIRN, DGRS, OEFA y PNCB para precisiones de las estrategias de intervención del sector ambiente en Megantoni, se compartió una matriz para que cada sector pueda complementar información.
15	AMAZONAS: DECLARACIÓN DE ESTADO DE EMERGENCIA EN LA PROVINCIA DE CONDORCANQUI	Tratamiento	No se registran nuevas actividades en el mes de diciembre. Cabe señalar, que el 18.11.2022, se sostuvo una reunión virtual con MVCS, MINEM, Petroperú. Se presentó avance de cumplimientos de compromisos en la RM N°161-2022-PCM denominada Mesa Técnica de Desarrollo de la Provincia de Condorcanqui.
16	PASCO: COMITÉ DE GESTIÓN AMBIENTAL DE CHINCHAYCOCHA	Seguimiento	El 27.12.2022 el Comité de Gestión Ambiental Chinchaycocha constató recientemente los progresos de la remediación ambiental en 48.89 hectáreas que abarca el proyecto Delta Upamayo, ubicado en el límite de Pasco y Junín, de acuerdo a lo informado por Activos Mineros SAC (AMSAC). Cabe precisar que este comité está conformado por el Gobierno Regional de Pasco y Junín; elMinisterio del Ambiente, AMSAC, empresas del sector minero energético y comunidades del entorno. El supervisor de Relaciones Comunitarias, Walter Chanca, detalló que la vigilancia ambiental participativa realizada en el Delta Upamayo es parte del Plan de Manejo Ambiental Sostenible Chinchaycocha 2022-2026 (con Resolución Suprema 014-2022 MINAM); y durante la visita, los asistentes apreciaron los impactos positivos de las áreas recuperadas, que ahora cuentan con suelos neutralizados, revegetación con especies nativas y las diversas especies de fauna en un hábitat renovado.

N°	Grupo de Trabajo	Línea de acción	Situación actual
17	ÁNCASH: MESA TÉCNICA DE LA LAGUNA PARÓN	Tratamiento	No se registran nuevas actividades en el mes de diciembre. Cabe señalar que el 19.09.2022, el jefe de la Autoridad Local del Agua Jorge Ninantay pidió al gobierno regional de Áncash, a poner en marcha las acciones de coordinación con la comunidad de Cruz de Mayo para disponer del mantenimiento de las compuertas de la laguna de Parón. Del mismo modo, Ninantay informó que desde hace varios años se viene gestionando el consenso con los comuneros para buscar una solución a este tema de las amenazas de desborde de la laguna Parón.
18	ÁNCASH: PROBLEMÁTICA AMBIENTAL: PLAN DE RECUPERACIÓN AMBIENTAL DE LA BAHÍA EL FERROL	Tratamiento	No se registran nuevas actividades en el mes de diciembre. Está en ejecución el proyecto "Mejoramiento y ampliación de la gestión integral de residuos sólidos en la ciudad de Nuevo Chimbote, distrito de Nuevo Chimbote - Santa – Áncash".
19	ÁNCASH: GRUPO DE TRABAJO DE NATURALEZA TEMPORAL DENOMINADO "MESA TÉCNICA DE DIÁLOGO DE ALTO NIVEL EN EL DISTRITO DE AQUIA, PROVINCIA DE BOLOGNESI	Tratamiento	No se registran nuevas actividades en el mes de diciembre. Cabe señalar que, el 03.11.2022 los trabajos de mantenimiento en la carretera Conococha - Antamina fueron retomados. Sin embargo, el presidente comunal llego a la zona, señaló que la maquinaria se habría pasado del derecho de vía por un metro y demandó la suspensión de los trabajos, ante lo cual el área de gestión social de la empresa entabló un diálogo para reanudar los trabajos. Asimismo, se concretó la instalación de antenas para la implementación de cobertura móvil en la C.C. de Aquia, quedando pendiente solo una en la zona del Parque Huascarán.
20	JUNÍN: MESA DE DIÁLOGO PARA EL PROCESO DE REASENTAMIENTO POBLACIONAL DE MOROCOCHA	Seguimiento	El 16.12.2022, se realizó virtualmente la reunión ordinaria de la Mesa de dialogo, en la que se abordaron los siguientes temas de agenda: Informe de la Minera Chinalco Perú sobre el informe realizado por el MIDIS, Informe de la PCM sobre la solicitud de modificatoria a la RM n° 077-2022-PCM (pendiente por la situación política del país) e informe de Minera Chinalco Perú sobre el reasentamiento poblacional de Morococha.
21	JUNÍN: MESA DE DIÁLOGO DEL CENTRO POBLADO SAN JOSÉ DE ANDAYCHAGUA Y MINERA VOLCÁN.	Tratamiento	A diciembre del 2022 desde el SENACE se encuentra en elaboración la tercera Modificación del Estudio de Impacto Ambiental Detallado de la Unidad Minera Andaychagua.
22	JUNÍN: MESA DE DESARROLLO DESCENTRALIZADO DE LA SELVA CENTRAL ENTRE EL ESTADO Y LOS PUEBLOS INDÍGENAS.	Tratamiento	El 02.12.2022 tras varias horas de diálogo, entre los ministros de Cultura y Educación y las comunidades nativas asháninkas, nomatsiguengas que realizaban el bloqueo de la carretera en la Selva Central, se firmó un acta de derogación de las Resoluciones Vice Ministeriales N° 118, 121 y 139-2022-MINEDU, que aseguraban atenta contra los derechos de la educación de los pueblos indígenas. La demanda de las etnias de la selva central es en defensa de la educación en su lengua originaria, motivo por el cual las organizaciones indígenas de la Secones, Kanuja, Ocar, Cart yArspic engrosaron filas con la finalidad que el gobierno central los escuche a sus reclamaciones.
23	LIMA: GRUPO DE TRABAJO ZAPALLAL (RELLENO SANITARIO)	Tratamiento	El 05.12.2022 el Comité de Gestión Parlamento 10 solicitó al MINAM realizar una mesa de trabajo con la participación de los viceministerios de Salud, Agricultura, Vivienda, Educación, Produce, además de las Municipalidades de Lima, Carabayllo, así como OEFA, COFOPRI y la sociedad civil de Lomas de Carabayllo con el objetivo de trabajar en mejorar la calidad de vida de la población que vive en la zona.
24	LIMA PROVINCIA: COMISIÓN	Seguimiento	El 07.12.2022, se desarrolló la sexta sesión ordinaria con

N°	Grupo de Trabajo	Línea de acción	Situación actual
	MULTISECTORIAL DE NATURALEZA TEMPORAL, DEPENDIENTE DE LA PRESIDENCIA DEL CONSEJO DE MINISTROS, ENCARGADA DE HACER SEGUIMIENTO A LAS ACCIONES ADOPTADAS O POR ADOPTAR FRENTE A LOS DAÑOS AMBIENTALES OCASIONADOS POR EL DERRAME DE PETRÓLEO DE REPSOL EN LAS COSTAS DEL LITORAL MARINO, PARA GARANTIZAR UNA ADECUADA REPARACIÓN E INDEMNIZACIÓN AL ESTADO		participación de PCM, MINEM, MINJUSDH, MINAM e Indecopi. Se expuso las "Directrices OCDE sobre Conducta Empresarial responsables aplicables al caso REPSOL y el rol de Proinversióncomo Punto Nacional de Contacto de la OCDE en Perú", a cargo de la funcionaria de Proinversión Lisbeth Loja Arroyo. Entre los acuerdos: Secretaría Técnica envíe las solicitudes de requerimiento de información al Instituto Peruano de Energía Nuclear (IPEN) y al Ministerio de Relaciones Exteriores (MRE), los miembros de la Comisión Multisectorial aprobaron por unanimidad el cronograma detallado de las actividades a realizar para la redacción del informe final, así como, la estructura de dicho informe. Además, se aprueba por unanimidad invitar a las organizaciones civiles a un espacio de escucha. La próxima sesión extraordinaria, fue programada para el 14 de diciembre en instalaciones de Indecopi. El 14.12.2022 se desarrolló la cuarta sesión extraordinaria con participación de PCM, MINEM, MINJUSDH, MINAM e Indecopi. Se realizaron diversas exposiciones sobre los siguientes temas: 1) "Identificación de las áreas afectadas por derrame de crudo en ambientes marinos mediante imágenes de dron y satelitales", a cargo del investigador de la Universidad Nacional de Ingeniería,PhD. Miguel Luis Estrada Mendoza, 2) "Control, respuesta rápida de derrames de petróleo y Análisis de las primeras consecuencias", a cargo de la investigadora de la Universidad Nacional de Ingeniería, Dra. Heidi Sánchez y 3) "Doctrina y legislación ambiental aplicable al caso Repsol", a cargo del presidente del Instituto de Defensa Legal del Ambiente y el Desarrollo Sostenible, Dr. Henry Carhuatocto Sandoval. Se acuerda próxima sesión ordinaria para el 21 de diciembre del 2022 de manera virtual. A fines de diciembre del 2022 MINAM difundió el informe final de la implementación del Plan de Acción inmediato y corto plazo en el marco de la Declaratoria de Emergencia Ambiental en la zona marino costera. Entre las conclusiones se señala: De las treinta y tres (33) actividades antes indicadas, se ejecutaron treinta y uno (31) de estas, lo cual representa un cumplimiento del 93.9%, quedando pendiente de ejecución dos (2) actividades a cargo de OSINERGMIN (referidos a la supervisión de la reposición y reconexión de instalaciones de reemplazo del sistema, así como de pruebas de la integridad del sistema instalado) debido que las mismas están sujetas a resultados de la pericia del PLEM (Pipeline End Manifold) y otras acciones por RELAPASAA que a la finalización de la vigencia de la DEA-ZMC no han sido ejecutadas.
25	CUSCO: MESA DE DIÁLOGO PARA EL DESARROLLO SOSTENIBLE DE ESPINAR	Tratamiento	El 02.12.2022 se inició la distribución del bono solidario por s/800 soles a toda la población de la provincia a través de la Caja Piura. El OEFA se encuentra realizando los siguientes estudios en Espinar: - Evaluación Ambiental de Causalidad (EAC) - Evaluación Ambiental Temprana en la zona de Coroccohuayco (EAT) El 14.12.2022 debido a las manifestaciones solicitando el cierre del Congreso y el adelanto de elecciones, ciudadanos incendiaron local de la municipalidad provincial de Espinar. Adicionalmente, ciudadanos han bloqueados sectores del corredor vial sur e intentan estar cerca de la U.M. Antapaccay.

N°	Grupo de Trabajo	Línea de acción	Situación actual
26	CUSCO: MESA DE DIÁLOGO PARA PROPONER ACCIONES QUE PERMITAN ATENDER LAS PRINCIPALES DEMANDAS DE LAS COMUNIDADES CAMPESINAS DE SAYHUA, TAHUAY, CCAPACMARCA Y HUASCABAMBA, VINCULADAS AL CORREDOR VIAL SUR, DEL DISTRITO DE CCAPACMARCA, PROVINCIA DE CHUMBIVILCAS, DEPARTAMENTO DE CUSCO	Tratamiento	No se registran nuevas actividades en el mes de diciembre. Cabe señalar que el 28.10.2022 a fin de atender las demandas de la población de Chumbivilcas, el premier de entonces Aníbal Torres lideró una reunión de coordinación con el congresista de Acción Popular por Cusco, Luis Ángel Aragón, y los ministros del MINEM, MVCS y MINEDU. En la cita se definieron proyectos priorizados que buscan mejorar la calidad de vida de las personas, en temas como agua, saneamiento y manejo de residuos, como parte de un fondo de S/ 80 millones destinados a la ejecución de obras a nivel nacional.
27	CUSCO: GRUPO DE TRABAJO MULTISECTORIAL ENCARGADO DE FORMULAR LA PROPUESTA DE PLAN DE INTERVENCIÓN PARA LA ZONA DE ATENCIÓN ESPECIAL – CHUMBIVILCAS	Tratamiento	No se registran nuevas actividades en el mes de diciembre.
28	CUSCO: MESA TÉCNICA DE TRABAJO PARA EL DESARROLLO DEL DISTRITO DE LIVITACA, PROVINCIA CHUMBIVILCAS	Tratamiento	No se registran nuevas actividades en el mes de diciembre.
29	CUSCO: MESA DE TRABAJO PARA EL DESARROLLO TERRITORIAL DEL DISTRITO DE MEGANTONI, PROVINCIA DE LA CONVENCIÓN	Tratamiento	No se registran nuevas actividades en el mes de diciembre. Cabe señalar, que el 29.11.2022, se realizó una reunión multisectorial entre el Ejecutivo, MD Megantoni y organizaciones sociales, realizada en el distrito de Santa Ana (provincia de La Convención).
30	APURÍMAC: MESA DE TRABAJO PARA EL DESARROLLO DEL DISTRITO DE MARA	Tratamiento	No se registran nuevas actividades en el mes de diciembre. Cabe señalar que el 14.05.2022 se publicó en El Peruano la Resolución de Secretaría de Descentralización Nº016-2022-PCM/SD que amplía la vigencia de la mesa hasta el 30 de setiembre del presente.
31	APURÍMAC: GRUPO DE TRABAJO DE NATURALEZA TEMPORAL DENOMINADO "ESPACIO DE DIÁLOGO PARA EL DESARROLLO DE LA PROVINCIA DE COTABAMBAS Y DISTRITO DE PROGRESO DE LA PROVINCIA DE GRAU" GRUPO 07: "TEMA AMBIENTAL"	Tratamiento	El 13.12.2022, la SGSD-PCM, en el marco de las protestas a nivel nacional, suspendió la reunión entre el Ejecutivo con FREDIPCO relacionado al espacio de diálogo. Adicionalmente, días antes, la organización social emitió un comunicado para señalar que se suman a las demandas de cierre del Congreso y el adelanto de elecciones. El 21.12.2022 la SGSD-PCM envió un correo a los sectores que son coordinadores de los 9 subgrupos del espacio de diálogo con el fin de solicitar la conformidad de una propuesta de R.M. que amplíe la vigencia del mismo hasta el 30.04.2023.
32	APURÍMAC: MESA TÉCNICA	Tratamiento	No se registran nuevas actividades en el mes de diciembre.

N°	Grupo de Trabajo	Línea de acción	Situación actual
	PARA EL DESARROLLO DE LA PROVINCIA DE ANDAHUAYLAS		
33	APURÍMAC: COMITÉ PARA EL ACOMPAÑAMIENTO Y EVALUACIÓN DEL CUMPLIMIENTO DE LOS COMPROMISOS ARRIBADOS ENTRE EL PODER EJECUTIVO, REPRESENTANTES DE LA EMPRESA MINERA LAS BAMBAS S.A. Y LOS REPRESENTANTES DE LAS COMUNIDADES CAMPESINAS DE FUERABAMBA, CHILA, CHOAQUERE, CHUICUNI, PUMAMARCA Y HUANCAIRE DE LA PROVINCIA DE COTABAMBAS	Tratamiento	No se registran nuevas actividades en el mes de diciembre. Cabe señalar, que el 14, 15 y 16.11.2022 estaba programado reuniones con las CC de Fuerabamba, Chila, Choaquere, Chuicuni y Pumamarca con la EM Las Bambas y la participación del Gobierno Nacional, para el acompañamiento y evaluación del cumplimiento de compromisos entre la EM Las Bambas y las C.C. de Pumamarca, de la provincia de Cotabambas, la misma no se llevaron a cabo, no hubo condiciones.
34	AYACUCHO: GRUPO DE TRABAJO PARA EL DESARROLLO DE LAS PROVINCIAS DE LUCANAS, PARINACOCHAS Y PAUCAR DE SARA SARA	Tratamiento	El 13.12.2022 las organizaciones de las provincias de Ayacucho decidieron sumarse a las protestas y manifestaciones que se desarrollan a nivel nacional. Según los reportes de la Policía Nacional, desde el inicio de las protestas la carretera Puquio - Nasca está bloqueada impidiendo así la salida de camiones de la unidad minera.
35	AYACUCHO: MESA TÉCNICA DE DESARROLLO INTEGRAL DE LA PROVINCIA DE CANGALLO	Tratamiento	No se registran nuevas actividades en el mes de diciembre. Cabe señalar que el 16.10.2022 con el inicio del proyecto de agua potable y alcantarillado que financia el Ministerio de Vivienda, Construcción y Saneamiento (MVCS), a través del Programa Nacional de Saneamiento Rural (PNSR), diez comunidades de la provincia de Cangallo (Ayacucho), contarán pronto con servicios básicos de calidad en sus hogares.
36	PUNO: COMISIÓN MULTISECTORIAL PARA LA PREVENCIÓN Y RECUPERACIÓN AMBIENTAL DE LA CUENCA DEL LAGO TITICACA Y SUS AFLUENTES.	Tratamiento	El 20.12.20222 MINAM solicitó a OEFA información sobre la implementación de las actividades 2022 del "Plan de Acción para la Prevención y Recuperación Ambiental de la Cuenca del Lago Titicaca 2020-2024", en el marco de la elaboración del informe de evaluación anual del plan de acción que permitirá establecer las próximas acciones de la comisión multisectorial.
37	PUNO: MESA EJECUTIVA DE TRABAJO QUE CONTRIBUYA A ATENDER Y SOLUCIONAR LA PROBLEMÁTICA SOCIO AMBIENTAL DE LA CUENCA DEL RÍO LLALLIMAYO QUE COMPRENDE LOS DISTRITOS DE AYAVIRI, CUPI, LLALLI Y UMACHIRI DE LA PROVINCIA DE MELGAR	Tratamiento	El 05.12.2022 en el contexto de una reunión en la ciudad de Lima entre los alcaldes de la cuenca Llallimayo y representantes del Ministerio de Energía y Minas y del Ministerio de Desarrollo Agrario y Riego, el MINEM ratificó su compromiso de financiar los estudios de preinversión y el expediente técnico correspondientes alproyecto "Creación del servicio de recuperación ambiental de la cuenca Llallimayo impactado por minería". Por su parte el MIDAGRI se comprometió a realizar el procedimiento que posibilite reformular los alcances de la idea de proyecto propuesta, el cual a su vez impulse la firma del convenio MINEM – MIDAGRI.

N°	Grupo de Trabajo	Línea de acción	Situación actual
38	PUNO: COMITÉ DE SEGUIMIENTO DE LA MESA DE DESARROLLO PARA LOS DISTRITOS DE OCUVIRI Y VILAVILA, PROVINCIA DE LAMPA	Seguimiento	La sesión del Comité de seguimiento de la Mesa de Desarrollo de Ocuviri y Vilavila programada inicialmente para el 06.12.2022 se suspendió hasta nuevo aviso.
39	PUNO: PROBLEMÁTICA DE RESIDUOS SÓLIDOS DE JULIACA	Seguimiento	No se registran nuevas actividades en el mes de diciembre. Cabe señalar, que el 21.11.2022, el expresidente del Frente de Defensa Contra la Contaminación de Chilla, Claudio García Choqueluque, sostuvo que el manejo de los residuos sólidos en la ciudad de Juliaca es un problema que aún no ha alcanzado una solución definitiva, motivo por el cual, esperan que la nueva gestión liderada por el electo alcalde Óscar Cáceres Rodríguez, considerando que la solución definitiva sería la construcción del relleno sanitario en alguna zona de la provincia. También mencionó, que las celdas transitorias de basura de Huanuyo del distrito de Cabanillas, se hizo para un periodo de dos años, el cual ya pasó y prontamente se cerraría, haciendo que la basura nuevamente no tenga un lugar de disposición final.
40	PUNO: MESA TÉCNICA DENOMINADA "COMITÉ DE SEGUIMIENTO PARA EL CUMPLIMIENTO DE COMPROMISOS IMPULSANDO EL DESARROLLO DE LAS ACTIVIDADES Y PROYECTOS QUE SE ENCUENTRAN EN LA MATRIZ DE ACCIÓN DESARROLLADA DE MANERA CONSENSUADA, PARA ABORDAR LA PROBLEMÁTICA SOCIO AMBIENTAL DE LA CUENCA DEL RÍO COATA", A FAVOR DE LOS DISTRITOS DE CAPACHICA, COATA, HUATA Y CARACOTO	Tratamiento	No se registran nuevas actividades en el mes de diciembre. Cabe señalar, que el 29.11.2022, pobladores de las comunidades Carata y Llachahui (distrito de Coata) acordaron dar un plazo hasta el 2 de diciembre para que se convoque a licitación la ejecución del proyecto de saneamiento básico (aprobado en septiembre pasado) para dichas jurisdicciones, en caso contrario iniciarán acciones de protesta a partir del 5 de diciembre.
41	PUNO: MESA TÉCNICA PARA LA ATENCIÓN DE LA PROBLEMÁTICA DE LA HOJA DE COCA	Tratamiento	No se registran nuevas actividades en el mes de diciembre. Cabe señalar, que el 02.08.2022 el presidente de la Federación de Campesinos del distrito de San Pedro de Putina Punco (Sandia), Carlos Mamani Cahuana, informó que este 10 de agosto se reunirá en la ciudad de Lima con representantes de Enaco y Devida. Cabe señalar, que el 10.06.2022 mediante OFICIO N° 00432-2022-MINAM/SG se remitió a SGSD-PCM la actualización de los representantes del MINAM del Grupo de Trabajo. Designando al Sr. David Araníbar Huaquisto, jefe del Parque Nacional Bahuaja- Sonene (titular) y Humberto Cordero de la OGASA (Alterno), como integrantes.
42	MOQUEGUA: MESA DE DIÁLOGO PARA ABORDAR	Tratamiento	El 06.12.2022 en la localidad de Omate (provincia General Sánchez Cerro) se desarrolló la séptima sesión de la Mesa de Diálogo para

N°	Grupo de Trabajo	Línea de acción	Situación actual
	LA PROBLEMÁTICA DE LA CUENCA RÍO CORALAQUE		abordar la problemática de la cuenca Coralaque, en cuyo contexto los coordinadores de los cuatro subgrupos de trabajo constituidos (Minería, Ambiente, Salud y Desarrollo Productivo) presentaron los informes sobre sus respectivos avances.
43	MOQUEGUA: COMITÉ DE MONITOREO, SEGUIMIENTO Y VERIFICACIÓN DE ACUERDOS DE LA MESA DE DIÁLOGO PARA ANALIZAR LA PROBLEMÁTICA MINERA DEL DEPARTAMENTO DE MOQUEGUA – ANGLO AMERICAN QUELLAVECO	Tratamiento	El 02.12.2022 en el contexto de dos reuniones (mañana y tarde) del Subcomité de seguimiento de los compromisos ambientales del Comité de Monitoreo, Seguimiento y Verificación de los acuerdos con la empresa Anglo American Quellaveco, se presentó y aprobó el informe de resultados del último Monitoreo Ambiental Participativo (MAP), el plan de difusión de sus resultados y el plan de trabajo correspondiente al 2023 (presentados por la empresa consultora Asilorza SAC). El 12.12.2022 debido al actual contexto de conflictividad social,tanto las actividades de difusión de resultados de los últimos Monitoreos Ambientales Participativos (MAP), como del taller de lecciones aprendidas, programadas en el ámbito del Subcomité de seguimiento de los compromisos ambientales, fueron suspendidos hasta nuevo aviso, debido a la conflictividad.
44	MOQUEGUA: GRUPO DE TRABAJO DE TUMILACA	Tratamiento	No se registran nuevas actividades en el mes de diciembre. Cabe señalar, que el 24.11.2022, mediante oficio múltiple n.º 444-2022-MINEM/OGGS/OGDPC, el MINEM convocó a una reunión virtual plenaria del Grupo de Trabajo Tumilaca paras el 02.12.2022, donde se señalará la necesidad de ampliación de la vigencia del referido Grupo.
45	MOQUEGUA: MESA DE DIÁLOGO PARA ABORDAR LA PROBLEMÁTICA EXISTENTE ENTRE LA COMUNIDAD CAMPESINA DE TUMILACA, POCATA, COSCORE, TALA Y LA EMPRESA MINERA SOUTHERN PERÚ	Tratamiento	El 02.12.2022 en el contexto de una sesión virtual del pleno del Grupo de Trabajo del sector de Tumilaca, convocada por la Oficina de Gestión del Diálogo y Participación Ciudadana (MINEM), se acordó la ampliación de la vigencia de dicho grupo de trabajo por treinta días, además del desarrollo de una reunión del Ministerio de Energía y Minas con la Sociedad Civil de Agricultores del Valle de Tumilaca el día 6 de diciembre del 2022.
46	TACNA: MESA DE DIÁLOGO PARA ABORDAR INTEGRALMENTE LA PROBLEMÁTICA HÍDRICA DE LA PROVINCIA DE CANDARAVE	Tratamiento	No se registran nuevas actividades en el mes de diciembre. Cabe señalar, que el 21.11.2022 en reunión de SGSD-PCM se viene coordinando con MIDAGRI y las organizaciones sociales quienes solicitaron la suspensión temporal de la mesa de diálogo hasta el cambio de las nuevas autoridades.
47	LORETO: DECLARAN EN EMERGENCIA AMBIENTAL ÁREA GEOGRÁFICA UBICADA EN EL DEPARTAMENTO DE LORETO Y APRUEBAN PLAN DE ACCIÓN INMEDIATO, Y DE CORTO PLAZO PARA LA ATENCIÓN DE LA EMERGENCIA AMBIENTAL	Seguimiento	El 01.12.2022 el MINAM se reunió con Gerencia Regional del Ambiente Loreto para coordinar sobre los avances en la implementación de la DEA, realizando el acompañamiento y la provisión del sustento técnico de la DEA y enfocando la reunión en la entrega del primer informe de los 45 días. El 02.12.2022 mediante Resolución Ministerial N.° 261-2022-MINAM, se modificó el Anexo Nº 2 de la Resolución Ministerial Nº 187-2022-MINAM (Plan de Acción Inmediato y de Corto Plazo -PAICP- para la atención de la emergencia ambiental declarada en el departamento de Loreto). La citada resolución ministerial, se aprobó para incluir el distrito de Parinari, de la provincia y regiónde Loreto, en el ámbito y el alcance de las actividades del PAICP. Cabe indicar que de acuerdo a la Resolución Ministerial N° 167-2021-MINAM, la Dirección General de Calidad Ambiental tiene

N°	Grupo de Trabajo	Línea de acción	Situación actual
			como una de sus funciones, dirigir el proceso de la DEA, en coordinación con las entidades correspondientes y proponer su prórroga o levantamiento. 15.12.202, la Dirección General de Calidad Ambiental, en el marco de la DEA, realizo la décima reunión de trabajo multisectorial en el marco de la Declaratoria de Emergencia Ambiental -DEA CUNINICO-PARINARI, LORETO, con arreglo a la Ley N° 28804 y sus normas modificatoria y reglamentaria. Por otro lado, el relator de las naciones unidas da una conferencia de prensa luego que participara en una reunión en Loreto concerniente a temas de agua y saneamiento donde participaron los dirigentes indígenas de zonas contaminadas de Cuninico, quienes informaron que no han tenido respuesta del Estado des pues de los derrames y que el río Marañón está contaminado a causa del derrame. El relator de NNUU presentará un informe en los próximos meses. El 22.12.2022 en la reunión del Grupo de Trabajo multisectorial para el seguimiento del Plan de Acción de la DEA Cuninico, se presentó la matriz de informes remitidos a los 45 días de la DEA Cuninico Urarinas -Parinari acordó revisar la matriz detallada en cuanto a las acciones desarrolladas en el marco de la DEA; quedando atentos a las sugerencias y precisiones que las entidades tengan a bien formular, previo al envío del informe. La próxima reunión será el 29 de diciembre. El 28.12.2022, PCM informó que se han realizado coordinaciones con Cuninico programándose una reunión en Iquitos para fines del mes de enero de 2023. El 29.12.2022 en la reunión del GTM para el seguimiento del Plan de Acción de la DEA, las instituciones Informaron sobre el avancede las acciones en el marco del PAICP DEA Cuninico. El GORE informó que se está culminando la recopilación de la información para remitirse al congreso y a la CPAAAE. La próxima reunión seráel 05 de enero. El 31 12.2022 el GOREL informó a OGASA que se ha culminado con la elaboración del informe de los 45 días de la DEA sin embargo el documento no se ha firmado.
48	LORETO: DECLARATORIA EN EMERGENCIA LA GESTIÓN Y MANEJO DE LOS RESIDUOS SÓLIDOS EN EL DISTRITO DE PUNCHANA, PROVINCIA DE MAYNAS	Tratamiento	El 13.12.2022, mediante INFORME N° 00269-2022-MINAM/VMGA/DGRS/DGMRS, la DGRS concluye que no procede la prórroga en la Declaratoria de emergencia porque se evidencia que se está atenuando la problemática identificada en las operaciones de barrido y limpieza de espacios públicos, de recolección y transporte; sin embargo la operación de disposición final aún no ha sido restituida, por lo que la municipalidad distrital se encuentra gestionando la documentación para implementar la celdatransitoria, enmarcada en la normativa del Sistema Nacional de Programación Multianual y Gestión de Inversiones, la cual no se encuentra bajo la competencia de la DGCA-MINAM. El 16.12.2022 la FEMA Iquitos abrió una investigación preliminar contra las municipalidades de Maynas, Punchana, San Juan Bautista y Belén por la presunta comisión del delito de contaminación ambiental e incumplimiento de normas relativas al manejo de residuos sólidos. El 21.12.2022, mediante OFICIO N° 00623-2022-MINAM/VMGA/DGRS, la DGRS, responde a la alcaldesa de la Municipalidad Distrital de Punchana, sobre la evaluación de la

N°	Grupo de Trabajo	Línea de acción	Situación actual
			solicitud de prórroga de vigencia de la Declaratoria de Emergencia en la gestión y manejo de residuos sólidos presentada por la Municipalidad, en razón de que aún tienen actividades del plan de acción en proceso de implementación, específicamente lo relacionado a restituir la operación de disposición final de los residuos sólidos municipales, por lo que se requeriría continuar con su ejecución para atender la declaratoria de emergencia, en ese sentido, remiten el Informe N° 00269-2022-MINAM/VMGA/DGRS/DGMRS, el cual concluye que no es procedente la prórroga en la Declaratoria de emergencia a la Municipalidad Distrital de Punchana.
49	NACIONAL: COMISIÓN MULTISECTORIAL DE NATURALEZA PERMANENTE ENCARGADA DE REALIZAR EL SEGUIMIENTO A LA INCORPORACIÓN DE LA PREVENCIÓN, MITIGACIÓN Y ATENCIÓN DE LA SALUD AFECTADA POR LA CONTAMINACIÓN CON METALES PESADOS Y OTRAS SUSTANCIAS QUÍMICAS EN LOS PLANES Y PROGRAMAS A CARGO DE LAS ENTIDADES DE LOS TRES NIVELES DE GOBIERNO; ASÍ COMO, A LA IMPLEMENTACIÓN DEL PLAN ESPECIAL MULTISECTORIAL, aprobado por Decreto Supremo N° 037-2021-MINAM	Tratamiento	El 01.12.2022 se llevó a cabo la sesión de instalación de la Comisión multisectorial para el seguimiento a la incorporación de la prevención, mitigación y atención de la salud afectadas por la contaminación con metales pesados y el seguimiento del plan especial aprobado por el DS N° 037-2021-MINAM. Dicha comisión fue creada a través del DS 129-2022-PCM con la presidencia de la PCM y como secretaría técnica del MINAM. Al respecto, todos los sectores involucrados ratificaron el compromiso y prioridad para abordar la problemática de exposición poblacional a los metales pesados y otras sustancias tóxicas y que la instalación constituye un hito en el proceso de abordaje.

Fuente: OGASA-MINAM (diciembre 2022).

Anexo 2: Casos priorizados OEFA

nº	Etapa	Departamento	Actividad	Caso
1	Seguimiento	Ancash	Minería	Mesa de Diálogo de Atupa y Antahurán
2	Tratamiento	Apurímac	Minería	Comisión Multisectorial Cotabambas
3	Tratamiento	Apurímac	Minería	Problemática Haquira - Anabi
4	Tratamiento	Cajamarca	Minería	Grupo de Trabajo Bambamarca
5	Seguimiento	Callao	Industria	Grupo de Trabajo Ventanilla y Mi Perú
6	Seguimiento	Junín	Minería	Comité Chinchaycocha
7	Tratamiento	Loreto	Hidrocarburos	Comisión de Monitoreo de Saramurillo
8	Seguimiento	Loreto	Hidrocarburos	Mesa de Diálogo de Mayuriaga
9	Tratamiento	Loreto	Hidrocarburos	Mesa de Trabajo Cuatro Cuencas
10	Tratamiento	Moquegua	Minería	Problemática Moquegua, Samegua, Torata e Ilo - Southern
11	Tratamiento	Moquegua	Minería	Problemática Río Coralaque y Tambo - Tucari Aruntani
12	Tratamiento	Piura	Industria	Problemática La Huaca y Miguel Checa con Agroaurora S.A.C
13	Tratamiento	Puno	Minería	Mesa de Trabajo Ocuviri-Vila Vila
14	Tratamiento	Puno	Minería	Mesa de Trabajo de Llallimayo
15	Tratamiento	Cusco	Minería	Mesa de Diálogo de Espinar
16	Tratamiento	Cusco	Minería	Mesa Técnica de Chumbivilcas
17	Tratamiento	Cusco	Minería	Problemática Quiñota - Anabi
18	Tratamiento	Huancavelica	Minería	Problemática Huancavelica - Sociedad Minera El Brocal
19	Tratamiento	Cusco	Industria	Problemática San Jerónimo - Ladrilleras
20	Tratamiento	Loreto	Hidrocarburos	DEA Cuninico
21	Tratamiento	La libertad	Minería	Mesa de Trabajo de Quiruvilca
22	Seguimiento	Moquegua	Minería	Comité de Seguimiento Quellaveco
23	Seguimiento	Loreto	Hidrocarburos	Mesa de Diálogo Trompeteros
24	Tratamiento	Moquegua	Minería	Grupo de Trabajo de Tumilaca
25	Tratamiento	Ayacucho	Minería	Problemática Provincias del Sur de Ayacucho - Actividades Mineras
26	Prevención	Cusco	Minería	Problemática Chamaca, Velille, Livitaca - Hudbay
27	Tratamiento	Huancavelica	Electricidad	Comité en los CP Andaymarca y Colcabamba
28	Tratamiento	Puno	Residuos solidos	Problemática Cuenca Coata
29	Tratamiento	Apurímac	Minería	Mesa de Diálogo para el Desarrollo de la Comunidad Campesina de Huancuire
30	Tratamiento	Callao	Hidrocarburos	Problemática Socioambiental Refinería La Pampilla
31	Prevención	Arequipa	Minería	Problemática Intigold - Calpa
32	Tratamiento	Apurímac	Minería	Reuniones entre el Poder Ejecutivo y autoridades y dirigentes del Distrito de Challhuahuacho

Fuente: Elaboración OGASA. Información del OEFA a noviembre de 2022. (No se registra Morococha como caso priorizado en este mes).

Anexo 3: casos priorizados SERNANP

n°	DEPARTAMENTO	ACTIVIDAD	CASO
1	Tumbes	ANP PN Cerros de Amotape	Realización de proyecto de construcción de represa de agua al interior del PN Cerros de Amotape y ACR – Proyecto Faical.
2	Arequipa	ANP SN Laguna de Mejía	Posesionarios al interior o colindantes al Santuario Nacional Lagunas de Mejía por expansión de la frontera agrícola.
3	Arequipa	ANP SN Laguna de Mejía	Construcción del dique enrocado ha generado daños al ecosistema monte ribereño, así como acciones de encauzamiento y descolmatación para desviar la desembocadura del río Tambo, en prevención de inundaciones en época de avenida.
4	La Libertad	ANP SN Calipuy	Población asentada ilegalmente dentro del ANP, donde vienen realizando actividades ilícitas de agricultura, ganadería, desvío de agua, quema y tala de puya, contaminación por residuos sólidos, las cuales vienen afectando los ecosistemas de este espacio protegido.
5	Ica	ANP RN San Fernando	Mineros ilegales, realizan actividades en zonas de recuperación.
6	Loreto	ANP RN Pacaya Samiria	Enfrentamiento entre comunidades nativas por ocupación de predios.
7	Arequipa	ANP RP Sub Cuenca del Cotahuasi	Interés de la población de los distritos de Tauria y Sayla para realizar actividades de minería ilegal al interior de la RP Subcuenca del Cotahuasi.
8	Arequipa	ANP RP Sub Cuenca de Cotahuasi	Oposición de la población del distrito de Toro (sector de Chaucalla) a la implementación del Proyecto OCO 2010, que se superpone tanto en el ANP y la ZA de la RPSCC.
9	Pasco	ANP RC Yánesha	Deforestación del bosque para el desarrollo de la actividad agrícola y ganadera al interior de la RCY.
10	Pasco	ANP PN Yanachaga Chemillen	Ampliación de fronteras agrícolas de posesionarios dentro de la Zona de Uso Especial, asentados antes de la creación del ANP.
11	Junín	ANP RC Asháninka	Apertura de carretera al interior de la ANP para el desarrollo de actividades ilegales.
12	Junín	ANP BP Pui Pui	Superposición de terrenos adjudicados por la Ex Sais Cahuide en el interior del BPPP.
13	San Martín	ANP BP Alto Mayo	Conflicto con la población de 12 sectores del gran sector Candamo por invasión de tierras al interior del Bosque de Protección Alto Mayo.
14	Pasco	ANP BP San Matías San Carlos	Conflicto limítrofe con las comunidades de Séptimos Unidos de Santa Fe de Aguachini y Santa Isabel de Pelmaz por el posicionamiento al interior del ANP / Demarcación Territorial.
15	Cusco	ANP SH Machupichu	Conflicto en el transporte turístico de la vía Hiram Bigham ubicada en el SHM.
16	Cusco	ANP Santuario Histórico de Machupichu	Conflicto entre pobladores del distrito de Machupichu y la Dirección Desconcentrada de Cultura Cusco, respecto a la adquisición de boletos de ingreso a la LLaqta Inka de Machupichu.
17	Ancash	ANP Parque Nacional Huascarán	Conflicto de concesión turística de 03 refugios en el PN Huascarán.

Fuente: Elaboración OGASA (diciembre 2022). Fuente: SERNANP (diciembre 2022).

Anexo 4: Proyectos con sensibilidad social SENACE

n°	Nombre	Departamento	Subsector	Unidad Minera
1	Segunda Modificatoria del Estudio de Impacto Ambiental detallado (MEIA-d) de la Unidad Minera China Linda.	Cajamarca	Minería	Minera Yanacocha S.R.L.
2	Tercera Modificación del Estudio de Impacto Ambiental Detallado (MEIA-d) de la Unidad Minera Andaychagua.	Junín	Minería	Volcán Compañía Minera S.A.A.
3	MEIA-d para el proyecto de expansión de la Unidad Minera Toromocho a 170 000 Tpd.	Junín	Minería	Minera Chinalco Perú S.A.
4	Segunda Modificación del Estudio de Impacto Ambiental de la Unidad Minera Inmaculada.	Ayacucho	Minería	Compañía Minera Ares S.A.C.
5	Primera Modificación del Estudio de Impacto Ambiental de la Unidad Económica Administrativa Breapampa.	Ayacucho	Minería	South América Mining Investments S A C
6	Cuarta Modificación del Estudio de Impacto Ambiental de la Unidad Minera Las Bambas.	Apurímac	Minería	Minera Las Bambas S.A. subsidiaria de MMG Limited.
7	Estudio de Impacto Ambiental detallado Los Chancas.	Apurímac	Minería	Southern Copper Corporation
8	Modificación del Estudio de Impacto Ambiental del Proyecto Antapaccay Expansión Tintaya Integración Coroccohuayco.	Cusco	Minería	Compañía Minera Antapaccay S.A.
9	Tercera Modificación del Estudio de Impacto Ambiental de la Unidad Minera Constancia.	Cusco	Minería	Hudbay Perú S.A.C.
10	Estudio de Impacto Ambiental de la Unidad Minera Katy.	Moquegua y Puno	Minería	Cultinor S.A.C.
11	Estudio de Impacto Ambiental del Proyecto Zafranal.	Arequipa	Minería	Compañía Minera Zafranal S.A.C. (CMZ).
12	MEIA-d del Proyecto Línea de Transmisión Enlace 500 KV Nueva Yanango – Nueva Huánuco y subestaciones asociadas.	Junín, Huánuco y Pasco	Electricidad	Consorcio Transmantaro S.A.
13	EIA-d Línea de Transmisión Enlace 500 KV Mantaro – Nueva Yanango - Carapongo y subestaciones asociadas.	Huancavelica, Junín y Lima	Electricidad	Consorcio Transmantaro S.A.
14	MEIA-d del Proyecto LT San Gabán III.	Cusco	Electricidad	Hydro Global Perú S.A.C.
15	Modificación del Estudio de Impacto Ambiental del Proyecto de Desarrollo del Campo Bretaña Norte Lote 95.	Loreto	Hidrocarburos	Petrotal Perú S.R.L.
16	MEIA-d Ampliación de la Zona Operativa Portuaria Etapa 1 del Terminal Portuario Multipropósito de Chancay.	Lima	Transporte	Cosco Shipping Ports Chancay Perú S.A.
17	EIA-d Terminal Portuario Pucusana.	Lima	Transporte	Navisan S.A.
18	Hidrovía Amazónica: ríos Marañón y Amazonas, Tramo Saramiriza-Iquitos-Santa Rosa; Río Huallaga, Tramo Yurimaguas-Confluencia con el Río Marañón; Río Ucayali, Tramo Pucallpa-Confluencia con el Río Marañón.	Loreto-Ucayali	Transporte	Terminal Portuario Concesionaria Hidrovía Amazónica S.A.
19	Primera MEIA-del Proyecto de Modernización y Desarrollo del Terminal Portuario Multipropósito de Salaverry.	La Libertad	Transporte	Salaverry Internacional S.A.
20	EIA-d Terminal Portuario de San Juan de Marcona.	Ica	Transporte	Jinzhao Perú S.A.

Fuente: SENACE; Prevenir, reporte de proyectos con sensibilidad social (diciembre 2022).